

III Plan de rescate da Xunta de Galicia - **PROGRAMA II**  
**AUTONOMOS/AS INDIVIDUAIS E AUTÓNOMOS/AS OU EMPRESAS CON ATA 10**  
**TRABALLADORES/AS OU ATA 25 TRABALLADORES/AS CUN VOLUME DE**  
**FACTURACIÓN DE ATA 2 M €(TR600B)**

## Persoas beneficiarias

Aberto o prazo ata o  
14 de xullo

Persoas traballadoras autónomas en alta no **RETA** ou **Réxime do Mar por conta propia** e **profesionais** individuais ou con persoal contratado (ata 10 persoas).

**Empresas de ata 25 persoas traballadoras** e cun volume de facturación **ata a 2 millóns** de euros.

**Orzamento:**  
**50.000.000 €**

- ✓ Axudas **compatibles** con outras axudas que poidan outorgar as administracións públicas.
- ✓ Axuda **incompatible cos programas TR600A e TR600C**, podendo acceder a un único programa por persoa beneficiaria.

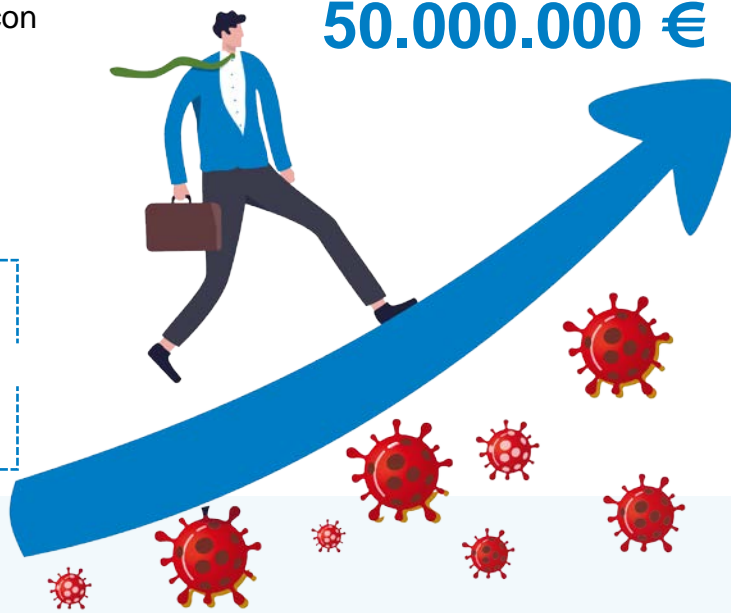

## Requisitos

1. Ter **domicilio fiscal** en Galicia.
2. Desenvolver a actividade nos **CNAE incluídos no Anexo I do RD-L 5/2021** e ter unha **caída de volume de operacións** no 2020 de **máis do 30%** respecto ao 2019.
3. De non estar incluído neses CNAE, ter unha **caída de volume de operacións declarado ou comprobado** no 2020 de **polo menos o 40%** respecto ao 2019.
4. Ter **cantidades pendentes de pago** a provedores ou acredores de custos devengadas entre o 1 de marzo de 2020 e o 31 de maio de 2021 (contratos anteriores ao 13 de marzo de 2021).
5. Os pagos deben estar **pendentes** a data de solicitude.
6. Ter **resultado positivo** no exercicio 2019 (excepcionalmente con resultado negativo se pode acreditar solvencia económica polas vías previstas na convocatoria).
7. **Estar ao corrente** coa AEAT, ATRIGA e Seguridade Social.
8. Non ter solicitado concurso voluntario, non ter sido declarado insolvente nin atoparse en declaración de concurso.\*

\* Salvo que exista convenio que teña adquirido eficacia

## Destino da axuda | Gastos subvencionables

- O pago da débeda a provedores e outros acredores, financeiros e non financeiros.
- O pago da débeda dos custos fixos incorridos.

Os pagos, **deberán cumprir os seguintes requisitos:**

- Proceder de compromisos contractuais anteriores ao 13 de marzo de 2021.
- A obriga de pago debe ter nacido entre o 1 de marzo do 2020 e o 31 de maio de 2021.
- Os pagos deben estar pendentes na data da presentación da solicitude.

Obrigatoriamente a persoa beneficiaria debe destinar a axuda:

- En **primeiro lugar**, ao pago das débedas a provedores e outros acredores non financeiros, así como os custos fixos nos que incorrera, **por orde de antigüidade** e,
- Se procede, en **segundo lugar** a reducir o nominal da débeda bancaria, primando a redución do nominal da débeda con aval público.

Pago anticipado do  
**100% da axuda**

## Contía da axuda

Segundo a caída do volume de operacións	Incremento por persoas contratadas
Máis do 30% e ata o 60% → Máx 6.000 €	De 4 a 9 → 1.000 €
Máis do 60% e menos do 70% → Máx 7.000 €	De 10 a 20 → 2.000 €
Do 70% ou máis → Máx 8.000 €	De 21 a 25 → 3.000 €

### Cálculo do importe máximo da axuda conforme RD-L 5/2021 (art. 3.2, b)

- Persoas empresarias ou profesionais que apliquen o réxime de estimación directa no IRPF. **40% do importe da caída do volume de operacións que supere o 30% de caída respecto do 2019**
  - Empresas, entidades, persoas profesionais e establecementos permanentes que teñan un máximo de 10 persoas traballadoras. **20% do importe da caída do volume de operacións que supere o 30% de caída respecto do 2019**
  - Empresas, entidades, persoas profesionais e establecementos permanentes que teñan máis de 10 persoas traballadoras. **20% do importe da caída do volume de operacións que supere o 30% de caída respecto do 2019**
- o A axuda solicitada deberá ser **igual ou menor** que as cantidades pendentes de pago

## Supostos excepcionais de baixada do volume de operacións

### Altas (ou cambios estruturais) realizadas ao longo do ano 2019

A baixada de volume de operacións calcularase comparando o **volume medio mensual** dos meses con actividade do ano 2019 co **volume medio dos doce meses** do ano 2020.

### Altas (ou cambios estruturais) entre o 1 de marzo de 2020 e o 31 de marzo de 2020

A baixada do volume de operacións calcularase comparando o **volume medio mensual dos meses con actividade** do primeiro trimestre do 2020 coa **media mensual dos tres trimestres restantes** do ano 2020.